TROY TECHNICAL

細胞培養技術

ウィークリーレポート

2026年11月14日-11月20日 | Issue 2026-W46

細胞品質、工程制御、スケールアップ、放出証拠

10	10
分析対象	重点テーマ

発行 2026-11-20 | 日本語版 | 承認済み固定表紙



細胞培養技術:個別発表から認定証拠へ境界が移動

日本語記事10件を棚卸しし、意思決定に重要なテーマを選定した。

シグナル 01 | 細胞株

Gibco VaxEvo CD 293 Medium|アデノウイルスワクチン製造用培地の性能と特徴

Thermo Fisher Scientificが、ヒトおよび動物用アデノウイルスベースのワクチン開発向けに「Gibco VaxEvo CD 293 Medium」を導入した。ベンチマーク試験において、一部の比較では既存のベンチマーク培地に対し最大5.7倍の力価(titres)を達成している。動物由来成分を含まない設計であり、初期のプロセス開発からスケールアップまで対応することで、懸濁培養ベースのHEK293プロセスの効率化を支援する。

シグナル 02 | 培地・材料

FDAのCGT力価ガイダンス|細胞・遺伝子治療の品質保証戦略と開発への影響

FDAが細胞・遺伝子治療(CGT)製品の力価(Potency)および材料の変動に関する新たなガイダンスを2026年11月に公開した。このガイダンスは、製造プロセス設計や管理、試験法などを組み合わせた「力価保証戦略」を通じて、製品が意図した治療効果を確実に発揮させることを目的としている。これにより、開発者はプログラムの早期段階から力価測定の指針を得ることができ、開発の明確性が高まる。

シグナル 03 | 培養工程

FDA CBER安全評議会|遺伝子治療の市販後監視体制と承認後のリスク管理体制

FDAは2026年11月19日、承認済み生物学的製剤の安全性を監視する内部組織「CBER安全評議会(CBER Safety Council)」を設立した。この評議会は、製品の承認を決定した部署から構造的に独立し、市販後の安全シグナルの判定やラベル変更、市場撤退の勧告などを専門に行う。個別化治療や迅速承認パスウェイの拡大に伴い、承認後のエビデンス生成への依存度が高まっているため、監視体制の強化が図られた。

シグナル 04 | 分析・放出

Lexeo TherapeuticsのLX2020|PKP2心筋症へのRMAT指定と治験進捗

Lexeo Therapeutics社が開発中のLX2020が、PKP2心筋症(PKP2-ACM)治療薬としてFDAからRMAT(再生医療先進治療)指定を受けた。Phase I/II試験において、治療用量である高用量群に重点を置いた投与が進んでおり、良好な中間データが示されている。これにより、深刻な心筋症に対する既存治療の限定的な状況を打破し、承認申請に向けた審査の迅速化が期待される。

編集判断

今週の経営判断は 細胞品質、工程制御、スケールアップ、放出証拠 に集中する。自社条件で関連証拠を再現できる場合だけ次へ進む。

経営の3アクション

1. 事業会社: 培地・容器・自動化を変える前に重要品質特性と同等性を固定する.
2. 供給企業: 培地、センサー、装置を収率、表現型、汚染管理、履歴へ接続する.
3. 経営層: スケール効果、ばらつき、無菌、分析、原価、同等性.

証拠の読み方

FACTは収集記事に書かれた内容、事業への読みとACTIONは編集判断、UNKNOWNは記事だけでは確定しない項目を示す。リンク先があることだけで、全主張が独立検証済みとは扱わない。

条件と一緒に読む主要数値・証拠

5.7倍
A08

数値の条件
Thermo Fisher Scientificが、ヒトおよび動物用アデノウイルスベースのワクチン開発向けに「Gibco VaxEvo CD 293 Medium」を導入した。ベンチマーク試験において、一部の比較では既存のベンチマーク培地に対し最大5.7倍の力価(titres)を達成している。動物由来成分を含まない設計であり、初期のプロセス開発からスケールアップまで対応することで、懸濁培養ベースのHEK293プロセスの効率化を支援する。

19日
A01

数値の条件
FDAは2026年11月19日、承認済み生物学的製剤の安全性を監視する内部組織「CBER安全評議会(CBER Safety Council)」を設立した。この評議会は、製品の承認を決定した部署から構造的に独立し、市販後の安全シグナルの判定やラベル変更、市場撤退の勧告などを専門に行う。個別化治療や迅速承認パスウェイの拡大に伴い、承認後のエビデンス生成への依存度が高まっているため、監視体制の強化が図られた。

4年
A10

数値の条件
慶應義塾大学の研究チームが、重度の脊髄損傷患者4名にiPS細胞由来の神経細胞を移植する世界初の臨床研究を実施した。最大4年間の追跡調査の結果、移植細胞による腫瘍形成や深刻な副作用は確認されず、一部の患者で運動機能の回復や歩行訓練の開始に至る成果が得られた。この結果は、再生医療における最大の懸念である安全性を実証し、脊髄損傷治療の新たな可能性を提示するものである。

95.0%
A04

数値の条件
バイ젠셀が開発中の希少難治性血液がん細胞治療剤「VT-EBV-N」が、韓国食品医薬品安全処(MFDS)より「迅速処理対象先端バイオ医薬品」に指定された。これにより、確証的臨床試験の完了前に条件付き品目許可を申請することが可能となる。臨床2相では無疾患生存率(DFS)95.0%という高い数値を記録しており、早期商用化への制度的基盤が整った形となる。

数値の読み方
数値は収集記事が示した条件と一緒に掲載する。試験法、寸法、温度、商用段階が異なる値を、条件補正なしで比較しない。

バリューチェーンはどこで動いたか

各段階に主テーマと補助テーマを接続する。矢印は装飾ではなく、次工程へ渡す証拠を示す。

1

細胞株

P01/P06

Thermo Fisher Scientificが、ヒトおよび動物用アデノウイルスベースのワクチン開発向けに「Gibco VaxEvo CD 293 Medium」を導入した。

2

培地・材料

P02/P07

FDAが細胞・遺伝子治療(CGT)製品の力価(Potency)および材料の変動に関する新たなガイダンスを2026年11月に公開した。

3

培養工程

P03/P08

FDAは2026年11月19日、承認済み生物学的製剤の安全性を監視する内部組織「CBER安全評議会(CBER Safety Council)」を設立した。

4

分析・放出

P04/P09

Lexeo Therapeutics社が開発中のLX2020が、PKP2心筋症(PKP2-ACM)治療薬としてFDAからRMAT(再生医療先進治療)指定を受けた。

5

製造規模

P05/P10

慶應義塾大学の研究チームが、重度の脊髄損傷患者4名にiPS細胞由来の神経細胞を移植する世界初の臨床研究を実施した。

各受渡しで必要な証拠

細胞株 → 培地・材料	試験条件、受入基準、故障データ、担当、判断日を渡し、再確認する: スケール効果、ばらつき、無菌、分析、原価、同等性.
培地・材料 → 培養工程	試験条件、受入基準、故障データ、担当、判断日を渡し、再確認する: スケール効果、ばらつき、無菌、分析、原価、同等性.
培養工程 → 分析・放出	試験条件、受入基準、故障データ、担当、判断日を渡し、再確認する: スケール効果、ばらつき、無菌、分析、原価、同等性.
分析・放出 → 製造規模	試験条件、受入基準、故障データ、担当、判断日を渡し、再確認する: スケール効果、ばらつき、無菌、分析、原価、同等性.

共通管理点

担当者が関連証拠を再現し、次を記録するまで商用判断へ進めない: スケール効果、ばらつき、無菌、分析、原価、同等性.

プライオリティマップ:実装成熟度と次の判断場所



P01	Gibco VaxEvo CD 293 Medium|アデノウイルスワクチン製造用培地の性能と特徴 システム・導入 | 根拠: 導入
P02	FDAのCGT力価ガイダンス|細胞・遺伝子治療の品質保証戦略と開発への影響 事業・制度・供給 | 根拠: 指針
P03	FDA CBER安全評議会|遺伝子治療の市販後監視体制と承認後のリスク管理体制 事業・制度・供給 | 根拠: FDA
P04	Lexeo TherapeuticsのLX2020|PKP2心筋症へのRMAT指定と治験進捗 システム・導入 | 根拠: 治験
P05	iPS細胞由来神経細胞|脊髄損傷への移植治療、安全性と運動機能回復の検証 システム・導入 | 根拠: 臨床
P06	VT-EBV-N|バイ젠셀の血液がん治療薬、条件付き品目許可への道筋と臨床成績 システム・導入 | 根拠: 臨床
P07	ステミラック注|ニプロの脊髄損傷向け再生医療製品、本承認取得と投与施設拡大 システム・導入 | 根拠: 販売
P08	遺伝子治療の定義変更|英国MHRAが合成GTMPやゲノム編集を規制枠組みへ統合 事業・制度・供給 | 根拠: 規制
P09	ParkourSC|製造から配送までを統合するAIプラットフォームの機能と導入効果 システム・導入 | 根拠: 統合
P10	iPS細胞による立体組織|遺伝性てんかんの再現と核酸医薬による治療可能性 技術・工程 | 根拠: 統合・事業語なし

再現可能な配置ルール
横軸は研究・試作・共同評価・製品採用・量産の5段階。縦の帯は次の判断場所を技術・工程、システム・導入、事業・制度・供給に分ける。まず記事見出しの根拠語を使い、見出しで判断できない場合だけ概要を参照する。上下は影響の大小を意味しない。円径は編集スコアを示す。

FACTは収集記事に接続し、事業への読み、ACTION、UNKNOWNは編集判断として分離する。

P01 Gibco VaxEvo CD 293 Medium|アデノウイルスワクチン製造用培地の性能と特徴

A08 | 細胞株 | 製品採用

2026-11-18

FACT

Thermo Fisher Scientificが、ヒトおよび動物用アデノウイルスベースのワクチン開発向けに「Gibco VaxEvo CD 293 Medium」を導入した。ベンチマーク試験において、一部の比較では既存のベンチマーク培地に対し最大5.7倍の力価(titres)を達成している。動物由来成分を含まない設計であり、初期のプロセス開発からスケールアップまで対応することで、懸濁培養ベースのHEK293プロセスの効率化を支援する。

なぜ重要か

判断上の焦点は「細胞品質、工程制御、スケールアップ、放出証拠」である。見出しだけで採用せず、用途と運用条件で再現できるかを確認する。

事業への読み

事業会社は現在の認定・調達・製品ロードマップへの影響を比較する。材料・装置・技術企業は、培地、センサー、装置を収率、表現型、汚染管理、履歴へ接続する。

ACTION

30日以内に、培地・容器・自動化を変える前に重要品質特性と同等性を固定する。結果と担当者をP01の評価票へ記録する。

UNKNOWN

記事だけでは確定しない項目: スケール効果、ばらつき、無菌、分析、原価、同等性。

編集スコア 19/25 | 成熟度 4/5 | 判断場所: システム・導入

P02 FDAのCGT力価ガイダンス|細胞・遺伝子治療の品質保証戦略と開発への影響

A09 | 培地・材料 | 製品採用

先行発表 2026-11-12

FACT

FDAが細胞・遺伝子治療(CGT)製品の力価(Potency)および材料の変動に関する新たなガイダンスを2026年11月に公開した。このガイダンスは、製造プロセス設計や管理、試験法などを組み合わせた「力価保証戦略」を通じて、製品が意図した治療効果を確実に発揮させることを目的としている。これにより、開発者はプログラムの早期段階から力価測定の指針を得ることができ、開発の明確性が高まる。

なぜ重要か

判断上の焦点は「細胞品質、工程制御、スケールアップ、放出証拠」である。見出しだけで採用せず、用途と運用条件で再現できるかを確認する。

事業への読み

事業会社は現在の認定・調達・製品ロードマップへの影響を比較する。材料・装置・技術企業は、培地、センサー、装置を収率、表現型、汚染管理、履歴へ接続する。

ACTION

30日以内に、培地・容器・自動化を変える前に重要品質特性と同等性を固定する。結果と担当者をP02の評価票へ記録する。

UNKNOWN

記事だけでは確定しない項目: スケール効果、ばらつき、無菌、分析、原価、同等性。

編集スコア 19/25 | 成熟度 4/5 | 判断場所: 事業・制度・供給

FACTは収集記事に接続し、事業への読み、ACTION、UNKNOWNは編集判断として分離する。

P03 FDA CBER安全評議会|遺伝子治療の市販後監視体制と承認後のリスク管理体制

A01 | 培養工程 | 量産

2026-11-20

FACT

FDAは2026年11月19日、承認済み生物学的製剤の安全性を監視する内部組織「CBER安全評議会(CBER Safety Council)」を設立した。この評議会は、製品の承認を決定した部署から構造的に独立し、市販後の安全シグナルの判定やラベル変更、市場撤退の勧告などを専門に行う。個別化治療や迅速承認パスウェイの拡大に伴い、承認後のエビデンス生成への依存度が高まっているため、監視体制の強化が図られた。

なぜ重要か

判断上の焦点は「細胞品質、工程制御、スケールアップ、放出証拠」である。見出しだけで採用せず、用途と運用条件で再現できるかを確認する。

事業への読み

事業会社は現在の認定・調達・製品ロードマップへの影響を比較する。材料・装置・技術企業は、培地、センサー、装置を収率、表現型、汚染管理、履歴へ接続する。

ACTION

30日以内に、培地・容器・自動化を変える前に重要品質特性と同等性を固定する。結果と担当者をP03の評価票へ記録する。

UNKNOWN

記事だけでは確定しない項目: スケール効果、ばらつき、無菌、分析、原価、同等性。

編集スコア 19/25 | 成熟度 5/5 | 判断場所: 事業・制度・供給

P04 Lexeo TherapeuticsのLX2020|PKP2心筋症へのRMAT指定と治験進捗

A02 | 分析・放出 | 量産

2026-11-17

FACT

Lexeo Therapeutics社が開発中のLX2020が、PKP2心筋症(PKP2-ACM)治療薬としてFDAからRMAT(再生医療先進治療)指定を受けた。Phase I/II試験において、治療用量である高用量群に重点を置いた投与が進んでおり、良好な中間データが示されている。これにより、深刻な心筋症に対する既存治療の限定的な状況を打破し、承認申請に向けた審査の迅速化が期待される。

なぜ重要か

判断上の焦点は「細胞品質、工程制御、スケールアップ、放出証拠」である。見出しだけで採用せず、用途と運用条件で再現できるかを確認する。

事業への読み

事業会社は現在の認定・調達・製品ロードマップへの影響を比較する。材料・装置・技術企業は、培地、センサー、装置を収率、表現型、汚染管理、履歴へ接続する。

ACTION

30日以内に、培地・容器・自動化を変える前に重要品質特性と同等性を固定する。結果と担当者をP04の評価票へ記録する。

UNKNOWN

記事だけでは確定しない項目: スケール効果、ばらつき、無菌、分析、原価、同等性。

編集スコア 19/25 | 成熟度 5/5 | 判断場所: システム・導入

FACTは収集記事に接続し、事業への読み、ACTION、UNKNOWNは編集判断として分離する。

P05 iPS細胞由来神経細胞|脊髄損傷への移植治療、安全性と運動機能回復の検証

A10 | 製造規模 | 共同評価

2026-11-19

FACT

慶應義塾大学の研究チームが、重度の脊髄損傷患者4名にiPS細胞由来の神経細胞を移植する世界初の臨床研究を実施した。最大4年間の追跡調査の結果、移植細胞による腫瘍形成や深刻な副作用は確認されず、一部の患者で運動機能の回復や歩行訓練の開始に至る成果が得られた。この結果は、再生医療における最大の懸念である安全性を実証し、脊髄損傷治療の新たな可能性を提示するものである。

なぜ重要か

判断上の焦点は「細胞品質、工程制御、スケールアップ、放出証拠」である。見出しだけで採用せず、用途と運用条件で再現できるかを確認する。

事業への読み

事業会社は現在の認定・調達・製品ロードマップへの影響を比較する。材料・装置・技術企業は、培地、センサー、装置を収率、表現型、汚染管理、履歴へ接続する。

ACTION

30日以内に、培地・容器・自動化を変える前に重要品質特性と同等性を固定する。結果と担当者をP05の評価票へ記録する。

UNKNOWN

記事だけでは確定しない項目: スケール効果、ばらつき、無菌、分析、原価、同等性。

編集スコア 18/25 | 成熟度 3/5 | 判断場所: システム・導入

P06 VT-EBV-N|バイ젠셀の血液がん治療薬、条件付き品目許可への道筋と臨床成績

A04 | 細胞株 | 共同評価

2026-11-17

FACT

バイ젠셀が開発中の希少難治性血液がん細胞治療剤「VT-EBV-N」が、韓国食品医薬品安全処(MFDS)より「迅速処理対象先端バイオ医薬品」に指定された。これにより、確証的臨床試験の完了前に条件付き品目許可を申請することが可能となる。臨床2相では無疾患生存率(DFS)95.0%という高い数値を記録しており、早期商用化への制度的基盤が整った形となる。

なぜ重要か

判断上の焦点は「細胞品質、工程制御、スケールアップ、放出証拠」である。見出しだけで採用せず、用途と運用条件で再現できるかを確認する。

事業への読み

事業会社は現在の認定・調達・製品ロードマップへの影響を比較する。材料・装置・技術企業は、培地、センサー、装置を収率、表現型、汚染管理、履歴へ接続する。

ACTION

30日以内に、培地・容器・自動化を変える前に重要品質特性と同等性を固定する。結果と担当者をP06の評価票へ記録する。

UNKNOWN

記事だけでは確定しない項目: スケール効果、ばらつき、無菌、分析、原価、同等性。

編集スコア 18/25 | 成熟度 3/5 | 判断場所: システム・導入

FACTは収集記事に接続し、事業への読み、ACTION、UNKNOWNは編集判断として分離する。

P07 ステミラック注|ニプロの脊髄損傷向け再生医療製品、本承認取得と投与施設拡大

A03 | 培地・材料 | 量産

2026-11-16

FACT

ニプロが脊髄損傷向けの再生医療等製品「ステミラック注」について、厚生労働省から製造販売の本承認を取得した。条件・期限付き承認から本承認へ移行したのは国内初の事例となる。これにより、交通事故や転倒による脊髄損傷に伴う運動・感覚機能障害の改善に向けた治療体制が強化される。

なぜ重要か

判断上の焦点は「細胞品質、工程制御、スケールアップ、放出証拠」である。見出しだけで採用せず、用途と運用条件で再現できるかを確認する。

事業への読み

事業会社は現在の認定・調達・製品ロードマップへの影響を比較する。材料・装置・技術企業は、培地、センサー、装置を収率、表現型、汚染管理、履歴へ接続する。

ACTION

30日以内に、培地・容器・自動化を変える前に重要品質特性と同等性を固定する。結果と担当者をP07の評価票へ記録する。

UNKNOWN

記事だけでは確定しない項目: スケール効果、ばらつき、無菌、分析、原価、同等性。

編集スコア 18/25 | 成熟度 5/5 | 判断場所: システム・導入

P08 遺伝子治療の定義変更|英国MHRAが合成GTMPやゲノム編集を規制枠組みへ統合

A07 | 培養工程 | 共同評価

2026-11-19

FACT

英国政府は、遺伝子治療および遺伝子医薬品の定義を現代化し、規制枠組みを刷新することを提案した。具体的には「生物学的起源」という要件を削除して合成GTMPを対象に含め、配列特異的なゲノム編集治療を明示的に追加する。これにより、非ウイルス性の合成RNA/DNA治療やCRISPRなどのゲノム編集技術が、従来の医薬品ではなく先進治療医薬品(ATMP)の枠組みで規制されることになる。開発者にとってライセンス取得への経路が明確になり、英国における臨床試験の競争力維持につながることが期待される。

なぜ重要か

判断上の焦点は「細胞品質、工程制御、スケールアップ、放出証拠」である。見出しだけで採用せず、用途と運用条件で再現できるかを確認する。

事業への読み

事業会社は現在の認定・調達・製品ロードマップへの影響を比較する。材料・装置・技術企業は、培地、センサー、装置を収率、表現型、汚染管理、履歴へ接続する。

ACTION

30日以内に、培地・容器・自動化を変える前に重要品質特性と同等性を固定する。結果と担当者をP08の評価票へ記録する。

UNKNOWN

記事だけでは確定しない項目: スケール効果、ばらつき、無菌、分析、原価、同等性。

編集スコア 18/25 | 成熟度 3/5 | 判断場所: 事業・制度・供給

FACTは収集記事に接続し、事業への読み、ACTION、UNKNOWNは編集判断として分離する。

P09 ParkourSC|製造から配送までを統合するAIプラットフォームの機能と導入効果

A06 | 分析・放出 | 製品採用 2026-11-18

FACT
ParkourSCがQuartic社を買収し、ライフサイエンス分野向けに製造からサプライチェーンまでを単一プラットフォームで管理するAIソリューションを構築した。製造AIとサプライチェーンAIを統合することで、バッチごとの連続的な記録を保持し、リスクのある出荷物の予測と対応策の提示が可能になる。これにより、温度逸脱などのトラブル発生時にバッチ全体の履歴に基づいた迅速な判断ができ、製品の廃棄リスク低減と供給の安定化が期待される。

なぜ重要か
判断上の焦点は「細胞品質、工程制御、スケールアップ、放出証拠」である。見出しだけで採用せず、用途と運用条件で再現できるかを確認する。

事業への読み
事業会社は現在の認定・調達・製品ロードマップへの影響を比較する。材料・装置・技術企業は、培地、センサー、装置を収率、表現型、汚染管理、履歴へ接続する。

ACTION
30日以内に、培地・容器・自動化を変える前に重要品質特性と同等性を固定する。結果と担当者をP09の評価票へ記録する。

UNKNOWN
記事だけでは確定しない項目: スケール効果、ばらつき、無菌、分析、原価、同等性。

編集スコア 18/25 | 成熟度 4/5 | 判断場所: システム・導入

P10 iPS細胞による立体組織|遺伝性てんかんの再現と核酸医薬による治療可能性

A05 | 製造規模 | 共同評価 2026-11-18

FACT
理化学研究所などの研究チームが、iPS細胞から作製した脳の立体組織を用いて、遺伝性てんかん患者の脳に見られる特徴の再現に成功しました。特定の塩基配列の繰り返しによる神経細胞の過剰活動を確認し、設計した核酸医薬候補物質の投与によってこの活動を抑制できることを実証しています。生きた細胞を用いた病因の解明により、新たな治療選択肢の開発につながることが期待されます。

なぜ重要か
判断上の焦点は「細胞品質、工程制御、スケールアップ、放出証拠」である。見出しだけで採用せず、用途と運用条件で再現できるかを確認する。

事業への読み
事業会社は現在の認定・調達・製品ロードマップへの影響を比較する。材料・装置・技術企業は、培地、センサー、装置を収率、表現型、汚染管理、履歴へ接続する。

ACTION
30日以内に、培地・容器・自動化を変える前に重要品質特性と同等性を固定する。結果と担当者をP10の評価票へ記録する。

UNKNOWN
記事だけでは確定しない項目: スケール効果、ばらつき、無菌、分析、原価、同等性。

編集スコア 18/25 | 成熟度 3/5 | 判断場所: 技術・工程

関係者別プレイブックと0-5年ロードマップ

関係者	NOW | 0-30日	NEXT | 1-12か月	LATER | 1-5年
事業会社	培地・容器・自動化を変える前に重要品質特性と同等性を固定する	量産相当条件で受入基準と停止基準を明示して評価する。	技術・供給者の変更を吸収できるポートフォリオと設計へ移る。
材料・装置・技術企業	培地、センサー、装置を収率、表現型、汚染管理、履歴へ接続する	顧客と信頼性・工程窓・故障解析の共通データを作る。	界面、履歴、ライフサイクル支援、回収サービスを標準化する。
商社・投資・法務	Map スケール効果、ばらつき、無菌、分析、原価、同等性.	能力、品質、変更通知、責任、代替、撤退を契約へ入れる。	地域・技術・顧客の集中リスクを分散する。

ロードマップ

NOW | 0-30日
証拠台帳
担当: Strategy + quality
成果物: claim, source, condition, owner

NOW | 0-30日
リスク選別
担当: Procurement + legal
成果物: unknowns, alternatives, stop

NEXT | 1-12か月
共同認定
担当: R&D + supplier
成果物: 工程窓・故障データ

NEXT | 1-12か月
商用ゲート
担当: Business + finance
成果物: 単位採算・供給能力

LATER | 1-5年
プラットフォーム戦略
担当: 経営
成果物: ポートフォリオ・界面ロードマップ

LATER | 1-5年
サービス層
担当: Operations + channel
成果物: 監視・保守・回復

Go / No-Goゲート

ゲート	担当	必要な証拠	中止条件
G1 証拠	品質	出典・試験条件・再現性	追跡可能な証拠なし
G2 統合	研究開発	界面・工程窓・故障解析	システム条件を満たさない
G3 商用	事業	能力・総原価・契約・代替	採算または供給が成立しない
G4 運用	運用	監視・保守・変更通知・撤退	責任ある運用計画なし

分析対象記事 | 01-10件目

全記事の正式タイトルと元記事URLを省略せず表示する。URLは折返しても全文を保持し、クリックできる。

ID	記事タイトル(全文)	元記事URL(全文・クリック可能)
A01	FDA CBER安全評議会|遺伝子治療の市販後監視体制と承認後のリスク管理体制	https://www.pharmtech.com/view/gene-therapy-developers-face-new-postmarket-fda-safety-council
A02	Lexeo TherapeuticsのLX2020|PKP2心筋症へのRMAT指定と治験進捗	https://www.clinicaltrialvanguard.com/news/lexeos-lx2020-earns-rmat-designation-for-pkp2-cardiomyopathy/
A03	ステミラック注|ニプロの脊髄損傷向け再生医療製品、本承認取得と投与施設拡大	https://www.nikkei.com/article/DGXZQOUF165IZ0W6A111C2000000/
A04	VT-EBV-N|バイ젠셀の血液がん治療薬、条件付き品目許可への道筋と臨床成績	https://biz.newdaily.co.kr/site/data/html/2026/11/17/2026111750120.html
A05	iPS細胞による立体組織|遺伝性てんかんの再現と核酸医薬による治療可能性	https://www.kobe-np.co.jp/news/zenkoku/compact/202611/0021047341.shtml
A06	ParkourSC|製造から配送までを統合するAIプラットフォームの機能と導入効果	https://www.genengnews.com/topics/bioprocessing/one-record-from-factory-floor-to-patient/
A07	遺伝子治療の定義変更|英国MHRAが合成GTMPやゲノム編集を規制枠組みへ統合	https://pharmaphorum.com/news/uk-modernises-gene-therapy-definition-regulatory-revamp
A08	Gibco VaxEvo CD 293 Medium|アデノウイルスワクチン製造用培地の性能と特徴	https://www.biospectrumasia.com/news/35/28703/thermo-fisher-introduces-vaxevo-medium-for-adenovirus-vaccines.html
A09	FDAのCGT力価ガイダンス|細胞・遺伝子治療の品質保証戦略と開発への影響	https://www.bioprocessintl.com/cell-therapies/fdas-new-potency-guidance-gives-cgt-developers-clarity-not-a-death-sentence-for-autologous-therapy
A10	iPS細胞由来神経細胞|脊髄損傷への移植治療、安全性と運動機能回復の検証	https://japan-forward.com/ips-cell-spinal-cord-injury-keio-okano-clinical-trial/

細胞培養技術 採用記事全文集

出力日: 2026-11-22

採用記事数: 10 件

収録記事一覧

#01 FDA CBER安全評議会｜遺伝子治療の市販後監視体制と承認後のリスク管理体制
#02 Lexeo TherapeuticsのLX2020｜PKP2心筋症へのRMAT指定と治験進捗
#03 ステミラック注｜ニプロの脊髄損傷向け再生医療製品、本承認取得と投与施設拡大
#04 VT-EBV-N｜バイ젠셀の血液がん治療薬、条件付き品目許可への道筋と臨床成績
#05 iPS細胞による立体組織｜遺伝性てんかんの再現と核酸医薬による治療可能性
#06 ParkourSC｜製造から配送までを統合するAIプラットフォームの機能と導入効果
#07 遺伝子治療の定義変更｜英国MHRAが合成GTMPやゲノム編集を規制枠組みへ統合
#08 Gibco VaxEvo CD 293 Medium｜アデノウイルスワクチン製造用培地の性能と特徴
#09 FDAのCGT力価ガイダンス｜細胞・遺伝子治療の品質保証戦略と開発への影響
#10 iPS細胞由来神経細胞｜脊髄損傷への移植治療、安全性と運動機能回復の検証

#01 FDA CBER安全評議会｜遺伝子治療の市販後監視体制と承認後のリスク管理体制

公開日 2026年11月20日　Pharmaceutical Technology　アメリカ



概要

FDAは2026年11月19日、承認済み生物学的製剤の安全性を監視する内部組織「CBER安全評議会（CBER Safety Council）」を設立した。この評議会は、製品の承認を決定した部署から構造的に独立し、市販後の安全シグナルの判定やラベル変更、市場撤退の勧告などを専門に行う。個別化治療や迅速承認パスウェイの拡大に伴い、承認後のエビデンス生成への依存度が高まっているため、監視体制の強化が図られた。

詳細

主要成果

FDA（米国食品医薬品局）は、ワクチン、遺伝子治療、血液製剤などの生物学的製剤を対象とした市販後の安全監視体制を刷新し、2026年11月19日に「CBER安全評議会（CBER Safety Council）」を設立した。最大の変更点は、市販後の安全レビュー機能を、製品の初期ライセンス承認を担当した部署から構造的に分離し、CBER（生物学的製剤評価研究センター）のセンター長に直接報告する独立した体制としたことである。これにより、客観的な安全シグナルの判定と、それに基づく迅速な規制措置が可能になる。

技術・詳細

新設された評議会は、従来の「安全ワーキンググループ（Safety Working Group）」に代わる組織であり、上級科学者および規制当局の責任者が集結して安全シグナルのレビューや便益・リスク評価を行う。具体的に評議会が権限を持つ範囲は以下の通りである。

- 製品ラベルの変更に関する勧告
- 安全性に関連する市販後調査の要求
- 潜在的な市場撤退に関する助言
- リスク軽減策の策定

また、監視体制を強化するため、CDC（疾病対策センター）やNIH（国立衛生研究所）と連携し、VAERS（ワクチン副作用報告システム）やFDAのSentinelプログラムなどの監視システムを活用する計画である。

背景・業界の文脈

この体制変更の背景には、細胞・遺伝子治療における規制パスウェイの加速と個別化が進んでいることがある。2026年6月には、安全性・有効性の基準を維持しつつ、既存のCMC（化学・製造・品質管理）や非臨床・臨床情報を活用して審査効率を高めるドラフトガイダンスが発行された。さらに10月には、患者ごとに設計が異なる個別化ゲノム編集製品に対し、単一のライセンスで対応可能とするドラフトガイダンスが提示された。CBERのKarim Mikhail局長は、これにより超希少疾患の患者が効率的に治療にアクセスできるようになると述べている。しかし、こうした迅速な市場投入は、承認後の期間にエビデンス生成の負担をシフトさせるため、中央集権的な監視体制が不可欠となっている。

今後の展望

開発企業は、承認後のコミットメントに対してより厳格で集中した監視を受けることになる。例えば、糖原病Ia型治療薬のGenglycosは、治療を受けた患者50名と未治療の対照群20名を追跡する10年間の疾患モニタリングプログラムを伴い、ラベルにはアデノ随伴ウイルス（AAV）遺伝子治療に共通する過敏症や免疫介在性肝毒性などのボックス警告（警告文）が付与されている。また、鎌状赤血球症などの治療薬Casgevyが2歳以上の小児にまで適応拡大されたように、対象患者の拡大はファーマコビジランス（医薬品安全性監視）の重要性を高めている。今後は、開発の最終段階ではなく、初期段階から専用の安全レビュー担当者を想定したリスク管理計画や長期追跡プロトコルを設計することが、開発企業にとって重要になると予想される。

元記事: https://www.pharmtech.com/view/gene-therapy-developers-face-new-postmarket-fda-safety-council

収集日: 2026年11月21日 | 自動記事収集・翻訳システム (AI使用)

#02 Lexeo TherapeuticsのLX2020｜PKP2心筋症へのRMAT指定と治験進捗

公開日 2026年11月17日　The Clinical Trial Vanguard　アメリカ



概要

Lexeo Therapeutics社が開発中のLX2020が、PKP2心筋症（PKP2-ACM）治療薬としてFDAからRMAT（再生医療先進治療）指定を受けた。Phase I/II試験において、治療用量である高用量群に重点を置いた投与が進んでおり、良好な中間データが示されている。これにより、深刻な心筋症に対する既存治療の限定的な状況を打破し、承認申請に向けた審査の迅速化が期待される。

詳細

主要成果

Lexeo Therapeutics社は、PKP2心筋症（PKP2-ACM）を対象としたLX2020のPhase I/II試験において、良好な中間データを得たことを2026年11月16日に発表した。これに伴い、米国食品医薬品局（FDA）よりRMAT（Regenerative Medicine Advanced Therapy）指定を受けた。RMAT指定は、深刻な疾患に対して既存の治療法より大幅な改善をもたらす可能性があることを示す予備的な臨床証拠がある場合にのみ付与されるものであり、FDAとの緊密な連携や審査の迅速化が可能となる。

技術・詳細

本剤が対象とするPKP2-ACMは、デスモソームタンパク質であるプラコフィリン-2（plakophilin-2）の機能喪失型変異によって引き起こされる遺伝性心筋症である。現在、この疾患の進行を遅らせる、あるいは回復させるための承認済み治療選択肢は限られており、従来の管理方法は抗不整脈薬の投与、植込み型除細動器の装着、重症例では心移植への移行に依存していた。

臨床試験「HEROIC-PKP2」の進捗については、以下の点が報告されている。

- 3つのコホートにわたり、計10名の参加者に投与が完了した。
- 投与済みの参加者の大部分が高用量群に集中しており、有効性の検証に不可欠な治療用量でのデータ収集が重点的に行われている。
- この投与実績により、規制当局との協議の根拠となる信頼性の高い安全性データベースが構築された。

背景・業界の文脈

希少心筋症を対象とした初期の遺伝子治療プログラムは、登録患者数が1桁にとどまり、数年間にわたって停滞することが多い。しかし、本プログラムでは短期間で10名の投与を完了させ、かつその多くを治療用量群に割り当てたことで、開発のスピード感と実効性が示された形となる。また、FDAへの報告（8-K）において臨床データと併せて「規制上のアップデート」に言及していることから、大規模なデータセットの完成を待たずに、すでに当局との具体的な協議が開始されていることが示唆されている。

今後の展望

今後の焦点は、次回の計画的な中間解析において、高用量群の心機能エンドポイントがどのように推移するかにある。RMAT指定によってFDAとの協議は加速されるが、承認申請を可能にする試験デザインを確定させるために必要なエビデンスの基準（ハードル）自体が下がるわけではないため、引き続き強固な臨床データの提示が求められる。

元記事: https://www.clinicaltrialvanguard.com/news/lexeos-lx2020-earns-rmat-designation-for-pkp2-cardiomyopathy/

収集日: 2026年11月21日 | 自動記事収集・翻訳システム (AI使用)

#03 ステミラック注｜ニプロの脊髄損傷向け再生医療製品、本承認取得と投与施設拡大

公開日 2026年11月16日　日本経済新聞　日本

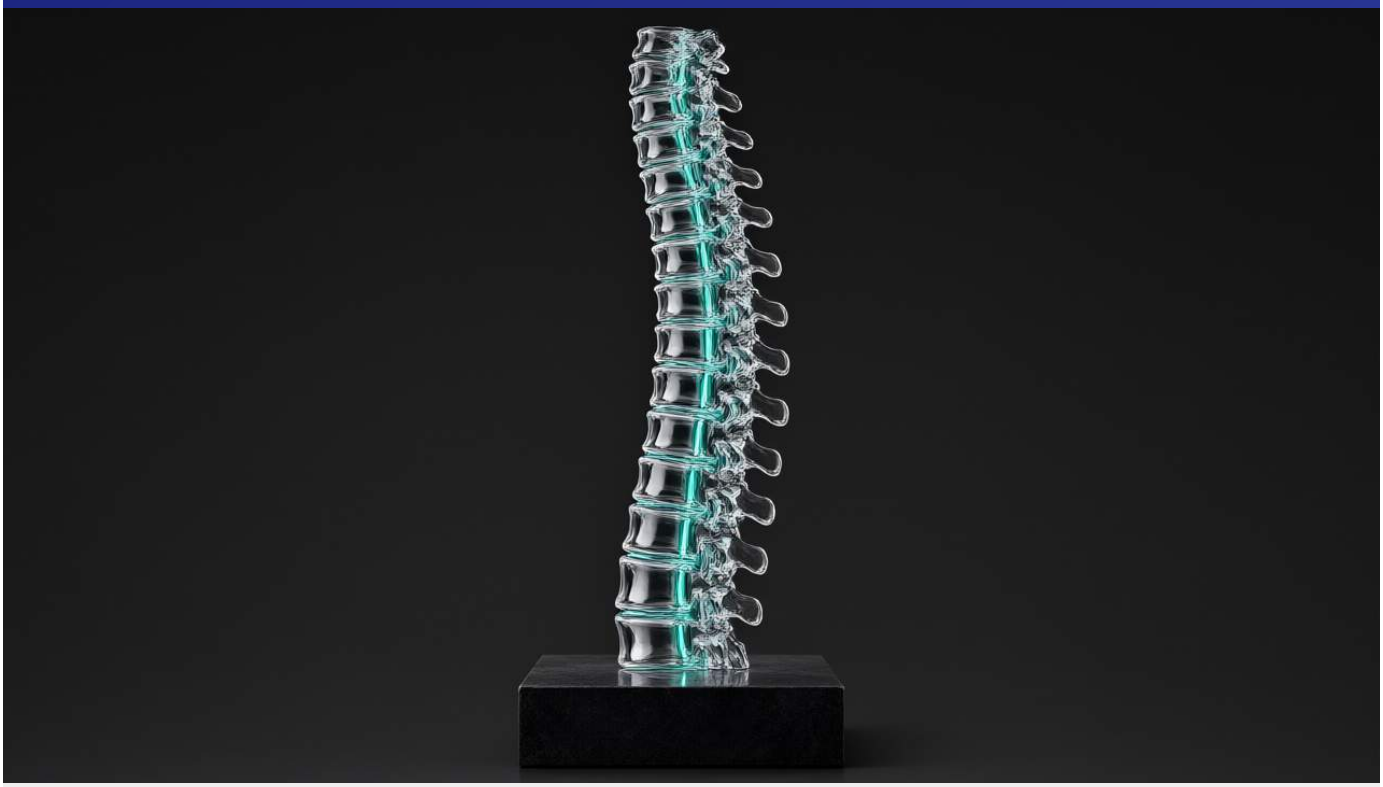

概要

ニプロが脊髄損傷向けの再生医療等製品「ステミラック注」について、厚生労働省から製造販売の本承認を取得した。条件・期限付き承認から本承認へ移行したのは国内初の事例となる。これにより、交通事故や転倒による脊髄損傷に伴う運動・感覚機能障害の改善に向けた治療体制が強化される。

詳細

主要成果

ニプロは2026年11月16日、脊髄損傷を対象とした再生医療等製品「ステミラック注」が、厚生労働省より製造販売の本承認を取得したことを発表した。特筆すべきは、日本の制度における「条件・期限付き承認」を経て、正式な「本承認」に至った国内初の事例となった点である。

技術・詳細

ステミラック注は、患者本人の骨髄から採取した幹細胞を培養し、体内に1回点滴投与する細胞製剤である。この治療は、交通事故や転倒などの外傷によって引き起こされた脊髄損傷に伴う、運動機能および感覚機能の障害を改善することを目的としている。

本承認に至るまでのプロセスとして、同社は2018年に条件・期限付き承認を取得していた。その後、実際に投与した患者と未投与の患者の治療経過を比較するデータなどを蓄積し、2025年11月に本承認を申請していた経緯がある。

背景・業界の文脈

再生医療製品における「条件・期限付き承認」とは、有効性が推定され、安全性が確認された段階で暫定的に販売を認め、市販後に有効性を検証する制度である。今回の本承認取得は、暫定販売から正式な承認へと移行した初のケースであり、日本の再生医療製品の承認プロセスにおける重要なマイルストーンとなった。また、本製品の開発には札幌医科大学の教授が関わっており、治療効果の確信から25年という長い年月をかけて開発が進められてきた。

今後の展望

ニプロの山崎剛司社長は、今回の本承認取得を「新たなスタート」と位置づけている。今後の展開として、2026年度中までに、ステミラック注の投与が可能な医療機関を現在の17施設から26施設へと拡大する方針を示した。また、将来的には投与施設を全都道府県に広げる意向を持っており、より多くの患者が治療を受けられる体制の構築を目指している。なお、事業面では2029年をめどに黒字化することを目標としている。

元記事: https://www.nikkei.com/article/DGXZQOUF165IZ0W6A111C2000000/

#04 VT-EBV-N｜バイ젠셀の血液がん治療薬、条件付き品目許可への道筋と臨床成績

公開日 2026年11月17日　뉴데일리　韓国

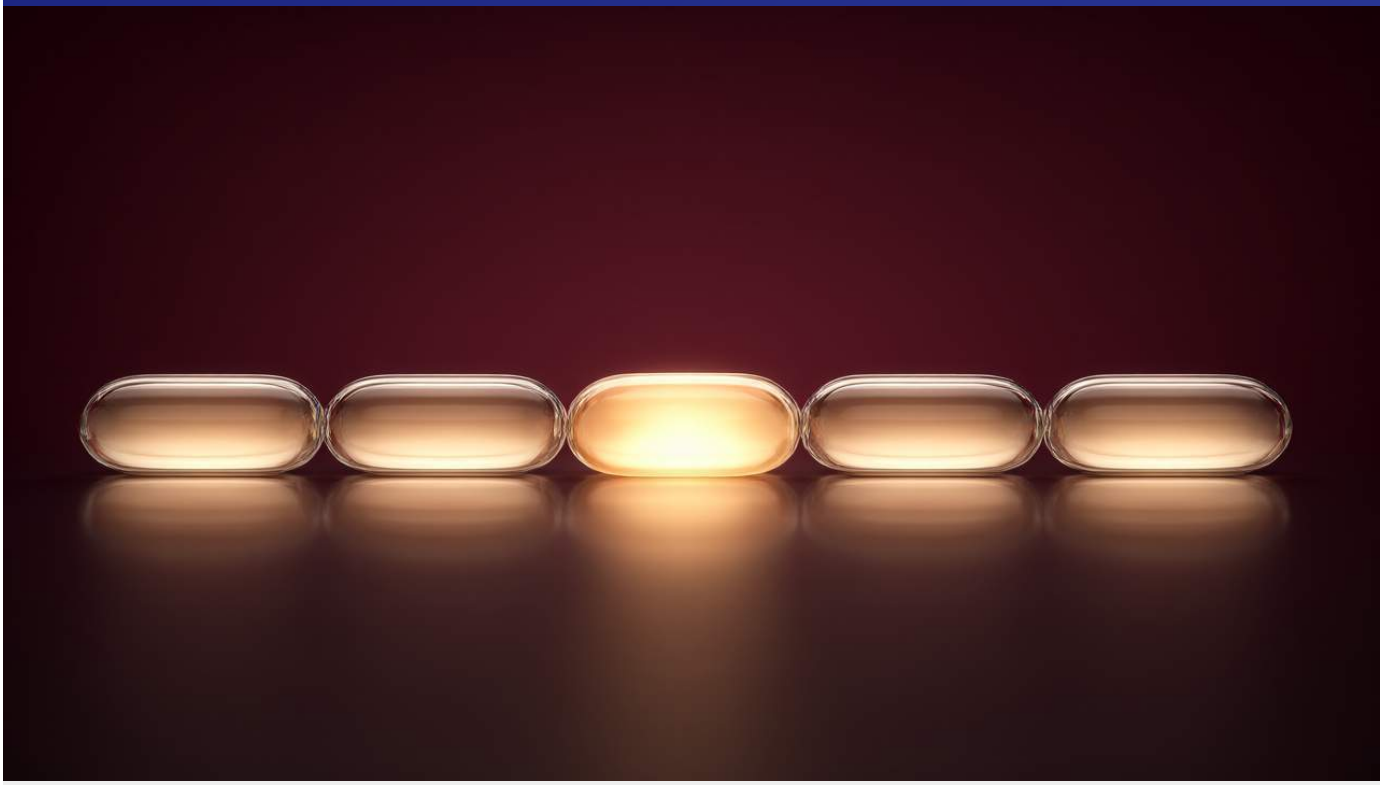

概要

バイ젠셀が開発中の希少難治性血液がん細胞治療剤「VT-EBV-N」が、韓国食品医薬品安全処（MFDS）より「迅速処理対象先端バイオ医薬品」に指定された。これにより、確証的臨床試験の完了前に条件付き品目許可を申請することが可能となる。臨床2相では無疾患生存率（DFS）95.0%という高い数値を記録しており、早期商用化への制度的基盤が整った形となる。

詳細

主要成果

バイ젠셀が開発しているEBV抗原特異的T細胞治療剤「VT-EBV-N」が、韓国食品医薬品安全処（MFDS）から「迅速処理対象先端バイオ医薬品」に指定された。この指定により、同社は確証的臨床試験を完了させる前に、条件付き品目許可を申請できる権利を得た。また、専任審査チームによるカスタマイズ審査や優先審査などの特典も受けられる。通常、品目許可の審査期間は120勤務日とされるが、優先審査が適用される場合は90勤務日以内での審査完了を目標に運用される。

技術・詳細

VT-EBV-Nは、再発率が高い希少難治性血液がんである「エプスタイン・バー・ウイルス（EBV）陽性節外NK/T細胞リンパ腫」を対象とした細胞治療剤である。本剤の臨床2相試験における主要評価項目である無疾患生存率（DFS）は95.0%を記録し、統計的な有意性を確保した。さらに、4年間の追跡観察においても、投与群の全生存率（OS）は100%を維持したという。これらの研究結果は、今年のアメリカ臨床腫瘍学会（ASCO）および欧州血液学会（EHA）にて口頭発表されている。

背景・業界の文脈

VT-EBV-Nは、2019年にすでにMFDSから開発段階の希少医薬品に指定されていた。また、制度的な承認プロセスも進んでおり、本年4月には保健福祉部の先端再生医療および先端バイオ医薬品審議委員会から適格議決を受けた。それに続き、9月には韓国国内で1号となる先端再生医療治療計画の承認を獲得している。こうした一連の流れにより、希少疾患に対する治療選択肢の提供を加速させる体制が構築されている。

今後の展望

バイ젠셀は、カトリック大学汝矣島聖母病院を通じて、年内の患者投与を推進している。同社のキ・ピョンソク代表は、短縮された審査手続きを活用して条件付き品目許可の準備を滞りなく進めると同時に、グローバルな技術移転に関する議論にも速度を上げていく方針を示している。

元記事: https://biz.newdaily.co.kr/site/data/html/2026/11/17/2026111750120.html

#05 iPS細胞による立体組織｜遺伝性てんかんの再現と核酸医薬による治療可能性

公開日 2026年11月18日　神戸新聞NEXT（共同）　日本



概要

理化学研究所などの研究チームが、iPS細胞から作製した脳の立体組織を用いて、遺伝性てんかん患者の脳に見られる特徴の再現に成功しました。特定の塩基配列の繰り返しによる神経細胞の過剰活動を確認し、設計した核酸医薬候補物質の投与によってこの活動を抑制できることを実証しています。生きた細胞を用いた病因の解明により、新たな治療選択肢の開発につながることが期待されます。

詳細

主要成果

理化学研究所などの研究チームは、人工多能性幹細胞（iPS細胞）を用いて作製した脳の立体組織により、「良性成人型家族性ミオクローヌスてんかん」患者の脳にみられる特徴を再現することに成功しました。さらに、遺伝子に働きかける核酸医薬の候補物質を設計して投与したところ、発作の原因となる神経細胞の過剰な活動を抑えることができたと発表しました。

技術・詳細

研究チームは、患者の血液細胞から作製したiPS細胞を用い、脳の表面に位置する大脳皮質に似た立体組織を作製しました。この組織の構造を解析した結果、神経細胞の核の中に、実際の患者の脳で報告されている特徴と共通する「特定の塩基配列の繰り返し」が見つかったとしています。

また、機能面における検証では、健康な人由来の組織と比較して、神経細胞が過剰に活動していることが確認されました。この過剰活動に対し、遺伝子の情報を伝えるRNAの働きを抑える物質を設計して投与したところ、細胞の活動が軽減されるという結果が得られました。

背景・業界の文脈

対象となった「良性成人型家族性ミオクローヌスてんかん」は、患者数が3500人に1人とされる疾患です。これまで患者の脳でみられる特徴は報告されていましたが、生きた細胞を用いてそのメカニズムを詳細に解析し、治療薬の候補を検証することは困難でした。今回の成果は、iPS細胞から脳の立体組織を構築することで、生体に近い環境で病態を再現し、薬剤の有効性を検証できることを示したものです。

今後の展望

理研チームディレクターで京都大iPS細胞研究所の井上治久教授は、生きた細胞を調べることで病気の原因が詳しく分かってきたと述べています。今回の核酸医薬候補物質による活動抑制の成功は、今後の治療法開発における重要なステップとなり、患者にとって新たな治療の選択肢が生まれる可能性があるとしています。

元記事: https://www.kobe-np.co.jp/news/zenkoku/compact/202611/0021047341.shtml

収集日: 2026年11月21日 | 自動記事収集・翻訳システム (AI使用)

#06 ParkourSC｜製造から配送までを統合するAIプラットフォームの機能と導入効果

公開日 2026年11月18日　GEN - Genetic Engineering and Biotechnology News　アメリカ

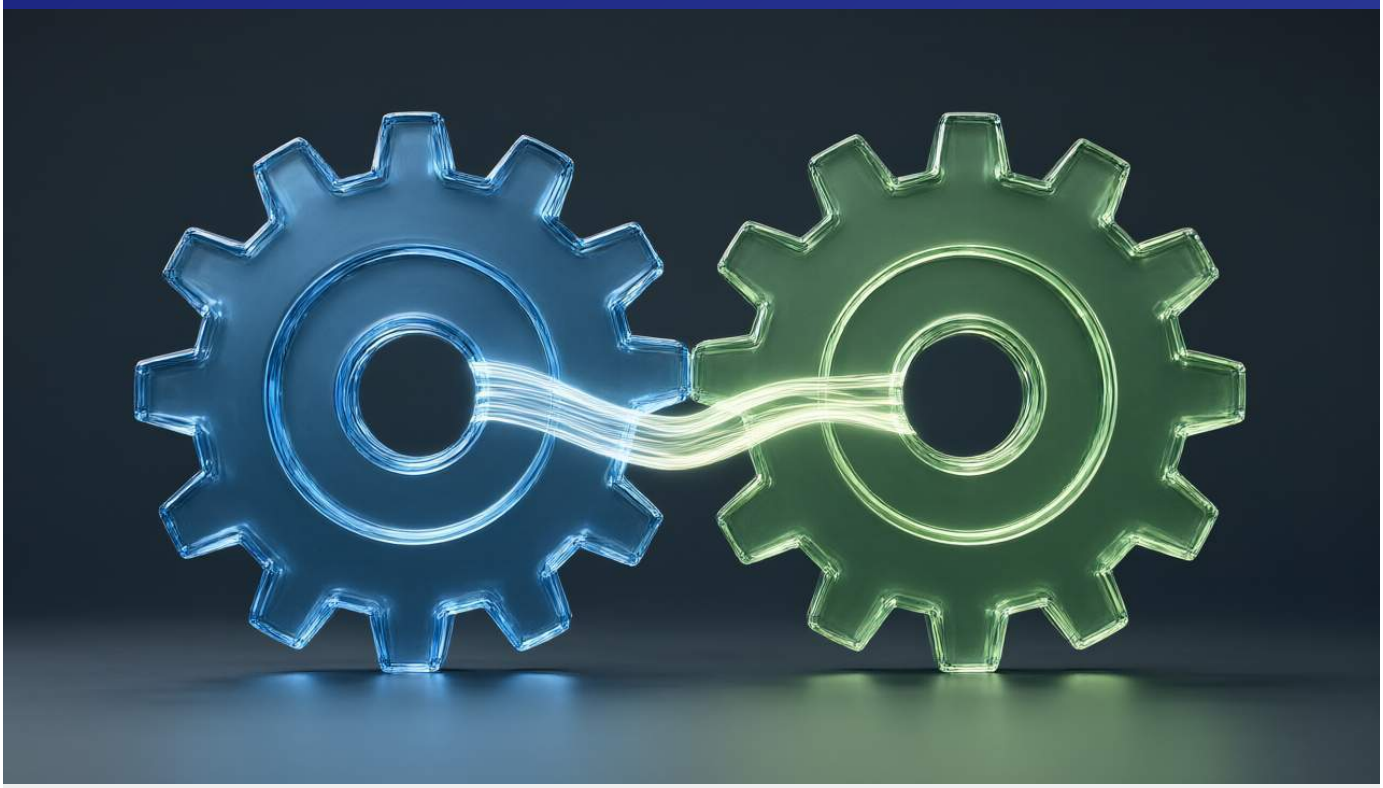

概要

ParkourSCがQuartic社を買収し、ライフサイエンス分野向けに製造からサプライチェーンまでを単一プラットフォームで管理するAIソリューションを構築した。製造AIとサプライチェーンAIを統合することで、バッチごとの連続的な記録を保持し、リスクのある出荷物の予測と対応策の提示が可能になる。これにより、温度逸脱などのトラブル発生時にバッチ全体の履歴に基づいた迅速な判断ができ、製品の廃棄リスク低減と供給の安定化が期待される。

詳細

主要成果

ParkourSCは、Quartic社の買収を通じて、規制の厳しいライフサイエンス業界向けに、製造現場から患者への配送までを単一の記録で管理する統合プラットフォームを実現した。このプラットフォームは、製造AIと臨床・商用サプライチェーンAIを組み合わせたもので、どのバッチやロット、出荷物がリスクにさらされているかを予測し、最適な対応策を推奨する機能を備えている。また、バイオ医薬品のバッチ収率を15〜20%向上させたと報告しており、オペレーターが理想的な収率に近いプロセスを再現性高く実行できる体制を構築した。

技術・詳細

本プラットフォームの核心は、単なるデータの収集ではなく、データの「文脈化」にある。Quarticの技術を用いることで、バッチ記録などのデータをバッチやキャンペーン単位で文脈化し、下流の意思決定に不可欠な主要品質特性（KQA）に関するインテリジェンスを生成する。具体的な活用例として、コールドチェーンにおける温度逸脱（temperature excursion）への対応が挙げられる。従来は配送の最終段階のみで判断していたが、本システムでは製造工場からの累積的な冷蔵外滞在時間を可視化し、逸脱発生時の残りの安定性マージンを予測できるため、製品のリリース、制限、または廃棄の判断をより迅速かつ正当に行うことが可能になる。

また、研究、臨床、商用製造の間で共有モデルを利用することで、臨床バッチで構築した多変量モデルをスケールアップやプロセス適格性評価の出発点として活用し、開発期間を短縮している。

背景・業界の文脈

バイオ医薬品へのポートフォリオ移行が進み、生産拠点が自社工場や委託製造先（CMO）など多拠点に分散している現状がある。そのため、臨床および商用双方のサプライチェーンシステムにおいて、よりダイナミックな意思決定インテリジェンスが求められている。特にGxP（適正実施基準）という厳格な品質規制下では、AIの信頼性が極めて重要となる。

今後の展望

本プラットフォームでは、AIはあくまで「推奨」を行い、最終的なGxP上の決定は資格を持つ人間（Qualified Person）が行うという明確な線引きを設けている。ブラックボックス化したモデルやLLM（大規模言語モデル）は使用せず、解釈可能な統計的手法を採用し、すべての推奨事項を検証済み範囲内に収め、信頼区間と根拠を提示する。人間が電子署名で承認し、データ、推奨、決定のすべてを監査証跡（オーディットトレイル）で紐付けることで、規制準拠と透明性を確保した運用を目指している。

参考技術解説：Scale-Up：https://troy-technical.jp/cell-culture-technology-term-scale-up/

元記事: https://www.genengnews.com/topics/bioprocessing/one-record-from-factory-floor-to-patient/

収集日: 2026年11月21日 | 自動記事収集・翻訳システム (AI使用)

#07 遺伝子治療の定義変更｜英国MHRAが合成GTMPやゲノム編集を規制枠組みへ統合

公開日 2026年11月19日　pharmaphorum　イギリス



概要

英国政府は、遺伝子治療および遺伝子医薬品の定義を現代化し、規制枠組みを刷新することを提案した。具体的には「生物学的起源」という要件を削除して合成GTMPを対象に含め、配列特異的なゲノム編集治療を明示的に追加する。これにより、非ウイルス性の合成RNA/DNA治療やCRISPRなどのゲノム編集技術が、従来の医薬品ではなく先進治療医薬品（ATMP）の枠組みで規制されることになる。開発者にとってライセンス取得への経路が明確になり、英国における臨床試験の競争力維持につながることが期待される。

詳細

主要成果

英国の医薬品・医療製品規制庁（MHRA）は、遺伝子治療医薬品（GTMP）の法的定義を更新し、最新の技術トレンドに合わせた規制の現代化を推進する。この変更により、これまで定義の隙間にあった特定の合成遺伝子治療や新しいゲノム編集治療が、英国の確立された規制枠組みの下で管理されることになる。この提案に対するパブリックコメントでは、製薬・バイオテクノロジー企業、学術機関、NHS組織、患者団体、専門団体などが参加し、回答者の83%がこの更新を支持した。

技術・詳細

今回の定義変更における最大のポイントは、GTMPの要件から「生物学的起源（biological origin）」という文言を削除したことにある。これにより、合成的に製造されたGTMPが規制対象として正式にカバーされる。また、配列特異的なゲノム編集治療についても明示的に定義に追加された。

この変更の具体的な目的は、以下の技術を「従来の医薬品」としてではなく、「先進治療医薬品（ATMP）」の枠組みに組み込むことにある。

- 非ウイルス性の合成RNA/DNA治療薬
- CRISPRおよび関連するゲノム編集ツール

MHRAのオペレーション担当エグゼクティブ・ディレクターであるJulian Beach氏は、科学的進歩が革新的な遺伝子治療の可能性を広げており、規制がそれに歩調を合わせることが重要であると述べている。この定義のギャップを埋めることで、合成遺伝子治療のライセンス取得ルートが明確になり、開発者が満たすべき規制要件の確実性が高まるとしている。

背景・業界の文脈

業界団体であるBioIndustry Associationなどは、今回の「メカニズムベース」の定義への移行を歓迎している。このアプローチは、2028年までに完全実装予定である欧州連合（EU）の更新されたGTMP定義と密接に整合しており、開発者に予測可能性を提供し、臨床試験における英国の競争力を維持することにつながるためである。

また、ロンドンで開催された第1回DIA-MHRAグローバルサミットでは、製造面での支援策として「AdvanceGxP」という新サービスも発表された。これは、医薬品製造の新技術を開発する企業に対し、規制や品質に関する疑問に早期に回答することで、回避可能な設計変更や遅延のリスクを減らし、持続可能なアプローチを支援することを目的としている。

今後の展望

AdvanceGxPの第一フェーズでは、特に以下の新興課題に焦点を当てた支援が行われる予定である。

- 病院やクリニックの近辺で製造されるパーソナライズド治療（個別化治療）
- 宇宙空間での製造
- AI、ロボティクス、オートメーションの活用

科学・イノベーション・投資大臣のChris McDonald氏は、英国がライフサイエンス研究のリーダーであり続けるため、新技術によるブレイクスルーを迅速に患者へ届ける体制を整えたいとの意向を示している。

元記事: https://pharmaphorum.com/news/uk-modernises-gene-therapy-definition-regulatory-revamp

収集日: 2026年11月21日 | 自動記事収集・翻訳システム (AI使用)

#08 Gibco VaxEvo CD 293 Medium｜アデノウイルスワクチン製造用培地の性能と特徴

公開日 2026年11月18日　BioSpectrum Asia



概要

Thermo Fisher Scientificが、ヒトおよび動物用アデノウイルスベースのワクチン開発向けに「Gibco VaxEvo CD 293 Medium」を導入した。ベンチマーク試験において、一部の比較では既存のベンチマーク培地に対し最大5.7倍の力価（titres）を達成している。動物由来成分を含まない設計であり、初期のプロセス開発からスケールアップまで対応することで、懸濁培養ベースのHEK293プロセスの効率化を支援する。

詳細

主要成果

Thermo Fisher Scientificは、アデノウイルスベースのワクチン開発を最適化する新しい培地「Gibco VaxEvo CD 293 Medium」をリリースした。この製品は、ヒトおよび動物の健康を目的としたワクチン開発者向けに設計されており、初期のプロセス開発段階から製造スケールの拡大（スケールアップ）まで一貫して利用可能である点が特徴である。

技術・詳細

本製品の技術的な特筆点は、動物由来成分を一切含まない（animal-derived components-free）組成であることだ。これにより、生物学的安全性の向上と規制への適合が容易になる。また、提供形態としては、液体フォーマットおよびAGT™フォーマットの2種類が用意されており、特にAGT™フォーマットについては複数のパックサイズが展開される計画となっている。

性能面では、ラボでのベンチマーク試験において、アデノウイルス5型（Ad5）の力価（titres）を測定した結果、選択した市販培地と同等の平均力価を記録した。さらに、特定の比較条件下では、ベンチマークとした培地よりも最大5.7倍という高い力価を達成したことが報告されている。

背景・業界の文脈

ワクチン製造において、製造準備（Manufacturing readiness）は工場での生産が始まるずっと前の段階から始まっている。プロセス開発段階でどのような選択を行うかが、その後の性能評価やプロセスの複雑性、そしてスケールアップへの経路を決定づけることになる。特に、HEK293細胞を用いた懸濁培養ベースのアデノウイルス製造プロセスにおいては、信頼性の高い出発点となる培地の選定が、開発期間の短縮と製造効率の向上に直結する。

今後の展望

Thermo Fisher Scientificの細胞培養事業担当バイスプレジデント兼ゼネラルマネージャーであるAlex Cherkassky氏は、本製品が目的別に構築されたスタート地点となることで、顧客がより大きな自信を持って懸濁培養ベースのHEK293プロセスを前進させられるよう支援すると述べている。専用設計の培地が普及することで、アデノウイルスワクチンの開発から量産までのリードタイム短縮が期待される。

参考技術解説：Scale-Up：https://troy-technical.jp/cell-culture-technology-term-scale-up/

参考企業解説：Thermo Fisher Scientific：https://troy-technical.jp/cell-culture-technology-company-thermo-fisher/

元記事: https://www.biospectrumasia.com/news/35/28703/thermo-fisher-introduces-vaxevo-medium-for-adenovirus-vaccines.html

収集日: 2026年11月21日 | 自動記事収集・翻訳システム (AI使用)

#09 FDAのCGT力価ガイダンス｜細胞・遺伝子治療の品質保証戦略と開発への影響

公開日 2026年11月12日　BioProcess International　アメリカ



概要

FDAが細胞・遺伝子治療（CGT）製品の力価（Potency）および材料の変動に関する新たなガイダンスを2026年11月に公開した。このガイダンスは、製造プロセス設計や管理、試験法などを組み合わせた「力価保証戦略」を通じて、製品が意図した治療効果を確実に発揮させることを目的としている。これにより、開発者はプログラムの早期段階から力価測定の指針を得ることができ、開発の明確性が高まる。

詳細

主要成果

FDA（米国食品医薬品局）は、細胞・遺伝子治療（CGT）製品における力価（Potency）の保証に関する新たな業界ガイダンスを2026年11月に発行した。本ガイダンスでは、「力価保証戦略（Potency Assurance Strategy）」という多面的かつ柔軟なアプローチが提示されており、製造プロセスの設計、プロセス制御、材料管理、工程内試験、およびロットリリースの力価アッセイを通じて、製品の力価に対するリスクを低減させることを目指している。その最終的な目標は、リリースされるすべての製品ロットが、意図した治療効果を達成するための特定の能力または容量を確実に備えていることを保証することにある。

技術・詳細

力価の測定は細胞の種類によって方法が異なるため、FDAはこれまでの知見に基づき、開発者がプログラムの早期段階から適切にナビゲートできるよう、より明確な指針を提供した。具体的には、以下の要素を組み合わせた包括的な戦略が求められている。

- 製造プロセスの設計および制御
- 原材料の管理
- 工程内での試験（In-process testing）
- 製品出荷時の力価ロットリリーステスト（Potency lot release assays）

背景・業界の文脈

今回のガイダンス公開を受け、CDMOのProBIO社（Max Maletta氏）は、この規制上の焦点が自家細胞治療（Autologous therapies）にとって「棺桶に打ち込まれる最後の釘（致命的な打撃）」になる可能性を示唆した。しかし、Moffitt Cancer CenterのLavakumar Karympudi氏はこの見解に反対しており、むしろFDAが力価アッセイに関する明確な指針を示したことは、開発コミュニティにとって好材料であると述べている。

Moffitt Cancer Centerは細胞免疫療法の世界的リーダーであり、これまでに2,000人以上の患者にキメラ抗原受容体（CAR）T細胞療法を提供してきた実績を持つ。同センターでは、びまん性大細胞B細胞リンパ腫、形質転換濾胞性リンパ腫、マントル細胞リンパ腫、濾胞性リンパ腫、急性リンパ性白血病（ALL）、多発性骨髄腫などの血液がんおよび骨髄がんに対し、標準治療または臨床試験を通じてCAR T細胞療法を提供しているほか、現在は液体がんおよび固形がんの他の種類への拡大に向けた臨床試験を進行させている。

今後の展望

Moffitt Cancer Centerでは現在、約80件のCGT臨床試験が進行中である。同センターは外部のバイオテクノロジー企業に対し、製造の観点から前臨床段階からフェーズI試験への移行を支援しており、プロセス開発、スケールアップ、およびIND（新薬臨床試験開始届）申請のためのCMC（化学・製造・品質管理）パッケージの構築などのサポートを提供している。今回のFDAによる明確なガイダンスの提示は、こうした開発プロセスにおける力価の定義と検証を効率化し、CGT製品の実用化を加速させることが期待される。

参考技術解説：Scale-Up：https://troy-technical.jp/cell-culture-technology-term-scale-up/

元記事: https://www.bioprocessintl.com/cell-therapies/fdas-new-potency-guidance-gives-cgt-developers-clarity-not-a-death-sentence-for-autologous-therapy

収集日: 2026年11月21日 | 自動記事収集・翻訳システム (AI使用)

#10 iPS細胞由来神経細胞｜脊髄損傷への移植治療、安全性と運動機能回復の検証

公開日 2026年11月19日　JAPAN Forward　日本



概要

慶應義塾大学の研究チームが、重度の脊髄損傷患者4名にiPS細胞由来の神経細胞を移植する世界初の臨床研究を実施した。最大4年間の追跡調査の結果、移植細胞による腫瘍形成や深刻な副作用は確認されず、一部の患者で運動機能の回復や歩行訓練の開始に至る成果が得られた。この結果は、再生医療における最大の懸念である安全性を実証し、脊髄損傷治療の新たな可能性を提示するものである。

詳細

主要成果

慶應義塾大学の研究チームは、重度の脊髄損傷患者4名を対象に、iPS細胞（人工多能性幹細胞）から分化した神経細胞を移植する世界初の臨床研究を実施した。2021年12月から2023年11月にかけて、受傷後14〜28日以内の患者に対し、損傷部位に200万個の細胞を注入した。最大4年間の追跡期間において、MRIおよびPETスキャンで腫瘍の形成は認められず、移植細胞に関連する深刻な副作用も確認されなかった。運動機能に関しては、全例が完全麻痺の状態（グレードA）から開始したが、うち2名がグレードC以上に改善し、1名は歩行訓練を開始できるまで回復した。これは、過去の同様の患者データで改善が見られた割合が約12%であったことと比較して高い数値である。また、運動機能の合計スコアの中央値は52週間後に13ポイント上昇し、対照となる過去のグループ（7ポイント上昇）を上回った。

技術・詳細

本治療では、皮膚細胞などの成熟細胞を初期化してあらゆる細胞に分化可能にしたiPS細胞を用い、神経幹細胞/前駆細胞を生成して移植している。これらの細胞は体内でニューロンや支持細胞へと成熟する。安全性を確保するため、研究チームは製薬会社に頼らず自前で厳格なスクリーニングを実施した。具体的には、がんに関連する変異、染色体異常、感染症の有無を確認し、さらに免疫不全マウスへの移植を通じて腫瘍形成の有無を監視した。臨床試験では、自然回復の可能性を排除し、治療の効果を明確にするため、あえて完全損傷の患者のみを対象とした。また、リハビリテーションによる影響を切り分けるため、実施内容は国民健康保険が適用される標準的な治療に限定した。

背景・業界の文脈

脊髄は脳と身体の間で信号を伝達する役割を担っており、完全損傷が起こると損傷部位以下の運動機能と感覚が完全に失われる。日本国内では年間約6,000件の脊髄損傷が発生しているが、完全損傷が自然に治癒することは稀である。慶應義塾大学の岡野教授らのチームは1999年から胎児組織由来の神経幹細胞を用いた研究を行っていたが、倫理的な懸念から日本でのヒトへの適用が困難であった。2006年に山中伸弥教授らが開発したiPS細胞が代替手段となり、マウスやサルでの運動機能回復に成功したことで、今回のヒトへの臨床応用へと繋がった。

今後の展望

今後は、受傷から時間が経過し一部の機能が残っている「不完全損傷」の慢性期患者を対象とした試験が準備されている。また、集中的なリハビリテーションと細胞治療を組み合わせることで、より高い効果が得られる可能性についても研究が進められている。事業化に向けては、慶應義塾大学のスピンオフ企業であるK Pharmaがニコンセルイノベーションと協力して製造体制を構築しており、2027年までに企業主導の治験開始を目指している。岡野教授は、3〜4年以内に条件付き期限付き承認を得ることを目標としており、これによりさらなるデータ収集と並行して患者への提供が可能になる見込みである。

元記事: https://japan-forward.com/ips-cell-spinal-cord-injury-keio-okano-clinical-trial/

収集日: 2026年11月21日 | 自動記事収集・翻訳システム (AI使用)